ఘం

శ్రీయుత సురవరం ప్రతాపరెడ్డిగారిచే

రచింపబడిన

భక్తకోదండం

నాటకప్రదర్శనము

హైదరాబాదు కెడిహాస్టలులో

౨౧-౭-౩౬ శుక్రవారము

శివరాత్రినాడు రాత్రి ౯ గంటలనుండి

రాజా బహదరు వేంకటరామారెడ్డి

ఓ. బి. ఇ. గారి యాజమాన్యమున

జగదీశ నాట్యమండలివారిచే

ప్రదర్శింపబడును.

నాటకము భక్తిరసప్రధానము

సాంఘికమున్ను అనేకమారులు

అనేక స్థలములలో జయప్రదముగ

ప్రదర్శింపబడినది.

టిక్కట్లు ర౷, ౧, ౮ణాలు

స్త్రీలకు ప్రత్యేకస్థలమ్ము.

శ్రీకృష్ణభవన్ రెస్టారెంట్

గ్రంథాలయసహాయమునకు నాటక ప్రదర్శనము

——

వరంగల్లు ఆంధ్యోద్ధారక నాటక సమాజమువారు వరంగల్లు, హనుమకొండ గ్రంథాలయముల సహాయముకొఱకు వరంగల్లులో శివరాత్రి బుద్ధిమతీ విలాసము రమణీయముగ ప్రదర్శించిరి. కథానాయకుడగు సిరియాలుని పాత్రము కరుణారసము ప్రదర్శించుటలో అద్వితీయముగ నుండెను. బుద్ధిమంతుని పాత్రము పదియేండ్లు నిండని కృష్ణమూర్తియను బాలుడు ధరించి. అభినయమున, చిద్విలాసము ప్రశంసాపాత్రముగ పరిణమించెను. రాబోవు మార్చి 3వ తేది వరంగల్లులోని యువకులు గ్రంథాలయముల సహాయార్థము మరి ప్రయత్నము చాంఛల్య నాటకము ప్రదర్శింపనున్నారు. ఇరువురు వరంగల్లు. హనుమకొండ పలుకుల నాటకసంస్థలను రెంటిని గలిపి ఆ మహోన్నత నాటకసంస్థ అను పేరుతో వివిధ నాటకములు ప్రదర్శించి ప్రజాపంక్తులకు తద్వారా తమకు సంక్రమించుట గొప్పవిశేషము. ఈ నాటక సంస్థలను రెంటిని గలుగ్గొట్టుటయందు ఈ ప్రజాపంక్తుల సహాయసహకారములు నాటకము ప్రదర్శించుటయందును సంపూర్ణస్థాయిలను ప్రియులు వారు రామకోటయ్య రాళ్ళగారి మిగుల ప్రశంసార్హులు. వీరి కార్యక్రమ ధైర్యము, ఆత్మవిశ్వాసము ప్రశంసనీయములు.

[ఆంధ్ర.]

భక్తకుచారం నాటకము

మిస్సటి శుక్రవారము కర్నూలు నా
గరీ ప్రేయుత సుకవిరత్నప్రభాభరణ బిరుదాం
చించబడిన భక్తకుచారం నాటకమును ని
ర్మించినాము జనులకు నాటకమంచేలినాని ప్ర
యోగించి. క్షణకాలంలో ఒకటించుమాయలు వ
చనమండలినాను భక్తనాటకమును ప్రదర్శించి
యుంటిని. అప్పటికంటె భవ్యము జనములెక్కు
వమంది వచ్చియుండిరి. ఈనాటకప్రయోగము
పల్లవనూతనమగునని ఒకరిద్దరాహ్వానమున
యుపదేశమ్ము ఉద్దేశించబడి యుండెను.

ఈనాటకప్రయోగమునకంటెను మున్ను
ధాత్రిని నానాగ్రామముల వసుంధరించిన ప్రేయుత
యున్నయ్యగారు ప్రథానపాత్రమును ధరించి
కవళము వేసిరి.

భక్తకుచారి మేము నాటకమును ప్రదర్శిం
చుటకిష్టము లేకయుండిరి. అదేమనగా
ని. ఆయిర్యాభ్రు మరలమాయమ్మకి.
ది భవ్యులకి ఎంతో భేదము కనబడి, ఆ
స్త్రీ పాత్రములలోను ఎప్పు-డరుదంతగా ని
బంధమును మాంద్యాకర్ణ బంధకీలాలాల
లో నిరర్థకమగుట, బంధకీలాలు ఎల్లరా
ది వల్ల వీక్షాలక వాతావరణము కాలి
కి, తూర్పుది బంధకీలాలాల

మాధుర్యమువిడగొట్టినట్లు పాఠకులకు పాత్రలపట్ల సానుభూతి కలుగకుండా చేసినట్లు అవుతుంది. అందువల్ల ఈ నవలలో ఏ పాత్రపట్లా పాఠకులకు సానుభూతి కలుగదు. ఇది ఈ నవలలోని ప్రధానమైన లోపం. ఈ లోపం వల్ల ఈ నవలలోని ఏ పాత్రా పాఠకుల మనస్సులలో చిరస్థాయిగా నిలిచిపోదు. ఈ నవలలోని పాత్రలన్నీ ఒక్కొక్కటిగా వచ్చి వెళ్ళిపోతాయి. ఈ నవలలోని పాత్రలలో ఏ పాత్ర కూడా ఇతర పాత్రలతో సంఘర్షణ పడదు. ఈ నవలలోని పాత్రలు ఎవరూ ఎవరినీ ఎదిరించరు. ఈ నవలలోని పాత్రలు ఎవరూ ఎవరినీ ద్వేషించరు. ఈ నవలలోని పాత్రలు ఎవరూ ఎవరినీ ప్రేమించరు. ఈ నవలలోని పాత్రలు ఎవరూ ఎవరినీ పట్టించుకోరు. ఈ నవలలోని పాత్రలు ఎవరూ ఎవరినీ గుర్తించరు. ఈ నవలలోని పాత్రలు ఎవరూ ఎవరినీ గౌరవించరు. ఈ నవలలోని పాత్రలు ఎవరూ ఎవరినీ అభిమానించరు. ఈ నవలలోని పాత్రలు ఎవరూ ఎవరినీ ఆదరించరు. ఈ నవలలోని పాత్రలు ఎవరూ ఎవరినీ అక్కరించరు. ఈ నవలలోని పాత్రలు ఎవరూ ఎవరినీ ఆదుకోరు. ఈ నవలలోని పాత్రలు ఎవరూ ఎవరినీ రక్షించరు. ఈ నవలలోని పాత్రలు ఎవరూ ఎవరినీ కాపాడరు. ఈ నవలలోని పాత్రలు ఎవరూ ఎవరినీ బ్రతికించరు. ఈ నవలలోని పాత్రలు ఎవరూ ఎవరినీ చంపరు. ఈ నవలలోని పాత్రలు ఎవరూ ఎవరినీ హత్యచేయరు. ఈ నవలలోని పాత్రలు ఎవరూ ఎవరినీ ఆత్మహత్యకు ప్రేరేపించరు. ఈ నవలలోని పాత్రలు ఎవరూ ఎవరినీ ఆత్మహత్యకు పురికొల్పరు. ఈ నవలలోని పాత్రలు ఎవరూ ఎవరినీ ఆత్మహత్యకు ప్రోత్సహించరు. ఈ నవలలోని పాత్రలు ఎవరూ ఎవరినీ ఆత్మహత్యకు ఉసిగొల్పరు. ఈ నవలలోని పాత్రలు ఎవరూ ఎవరినీ ఆత్మహత్యకు ఎగదోయరు. ఈ నవలలోని పాత్రలు ఎవరూ ఎవరినీ ఆత్మహత్యకు రెచ్చగొట్టరు. ఈ నవలలోని పాత్రలు ఎవరూ ఎవరినీ ఆత్మహత్యకు ప్రేరేపించరు. ఈ నవలలోని పాత్రలు ఎవరూ ఎవరినీ ఆత్మహత్యకు పురికొల్పరు. ఈ నవలలోని పాత్రలు ఎవరూ ఎవరినీ ఆత్మహత్యకు ఎగదోయరు. ఈ నవలలోని పాత్రలు ఎవరూ ఎవరినీ ఆత్మహత్యకు రెచ్చగొట్టరు.

ఈ నవలలోని పాత్రలు ఎవరూ ఎవరినీ ఆత్మహత్యకు ప్రేరేపించరు. ఈ నవలలోని పాత్రలు ఎవరూ ఎవరినీ ఆత్మహత్యకు పురికొల్పరు. ఈ నవలలోని పాత్రలు ఎవరూ ఎవరినీ ఆత్మహత్యకు ఎగదోయరు. ఈ నవలలోని పాత్రలు ఎవరూ ఎవరినీ ఆత్మహత్యకు రెచ్చగొట్టరు. ఈ నవలలోని పాత్రలు ఎవరూ ఎవరినీ ఆత్మహత్యకు ప్రేరేపించరు. ఈ నవలలోని పాత్రలు ఎవరూ ఎవరినీ ఆత్మహత్యకు పురికొల్పరు. ఈ నవలలోని పాత్రలు ఎవరూ ఎవరినీ ఆత్మహత్యకు ఎగదోయరు. ఈ నవలలోని పాత్రలు ఎవరూ ఎవరినీ ఆత్మహత్యకు రెచ్చగొట్టరు.

శ్రీకృష్ణలీలా నాటక ప్రదర్శనము

నాట్య కళోపాస కాంధ్ర హృదయ నెల్లుట్ల రామకృష్ణారావు.

నాము గువారము విజయవాడ శ్రీ రాజ
కేశ్వరి నాట్యమండలివారు కృష్ణలీలానాట
ము ప్రదర్శింతురని వెలుపుపత్రికలు ఓయగల్లు
విధిగోడల కిలంకరించిరి. అందు వసుదేవ
త్రధారి బళ్ళారి. గోపాలరావు గారు, దేవకి
యి యుష్యోందమణి, యశోదా, దేవి శ్రీమతి
ష్ణించు, మాసపు సత్యంకామరాజు, కోట్టి
రావు గార్ల కృష్ణనిపాత్రము, కంసునిపా
వేషాధిగ్గజ్యగాయ ధరించిరి. ఈ పాత
ము లెవ్వరికిని తమ కృత్యంబుల కృతార్థత
విచాలింపయు.

వాయదేవుడు శ్రీమన్నారాయణస్తుతము. డం
చారవినోపదు. మధువు, శ్రేమ సంజనిత
సవమున కాటపట్టు. ఇదిపాత్రసహజస్థితి
రావు గా రట్టివానికన్నింటికిని భావ్యత
ండించి తనకు, విడ్డనప్పుడించు మాటులనిం
ది వివయవిషయక్షేత్రల గవ్వరపాటుకు మాయు,
మలుపండించి శ్రోతలకు హృద్యము, గం
రసవర్తనమిచ్చుట. ఈనుణములకు విరుద్ధ
ధనాత్రగుణములమీరుటించి, నాట్యధా
పరిజ్ఞాలు గొందలు భిన్నాభిప్రాయము
రించినటియే:-

యశోదాదేవిపాత్రధరించిన శ్రీమతి
బము మధ్యమతరగతికిచ్చిన భాగం. గార
న, గానమంద బుష్యోంద్రమణికి దీసి
ను సమయోచితనటనయందు మాత్ర మ
గల నేర్పు యిాయమకుండదు. యశోదా
త్రధరించుచెడ యిప్పటికిననడకను మా
వలెను-శ్రేక్షకునకీమెయందు నమ కా
స్టి జనించుటలేను. ఈయమనడక కనులు
సమునకేకాని దుఃఖరసమున బోప్పవని న
చచున్నవి. గానమనూనము, వసీనము. శ్ర
మయిన నేమి! నాటకమవసుము భ్యవిషయ
గానము కాదు-మానవస్వభావనిరూపణమే
టకమయొక్క- ముఖ్యోద్దేశమని చెలినట
వలెను.

ప్రథమ కృష్ణనిపాత్ర ధరించిన పత్యం
న్మంకొక గొప్పనటనదు కాగలదు. ధరిన
ని ముఖాభినయనము మెందు.

ద్వితీయకృష్ణుడైన కామరాజు గాయము
కాని నటనదు కాజాలదు.

తృతీయకృష్ణుడైన కోటీశ్వరరావు గాయ
మానందమే, నటనమీమనట కిష్టమాత్రమే.
కంసునిపాత్ర

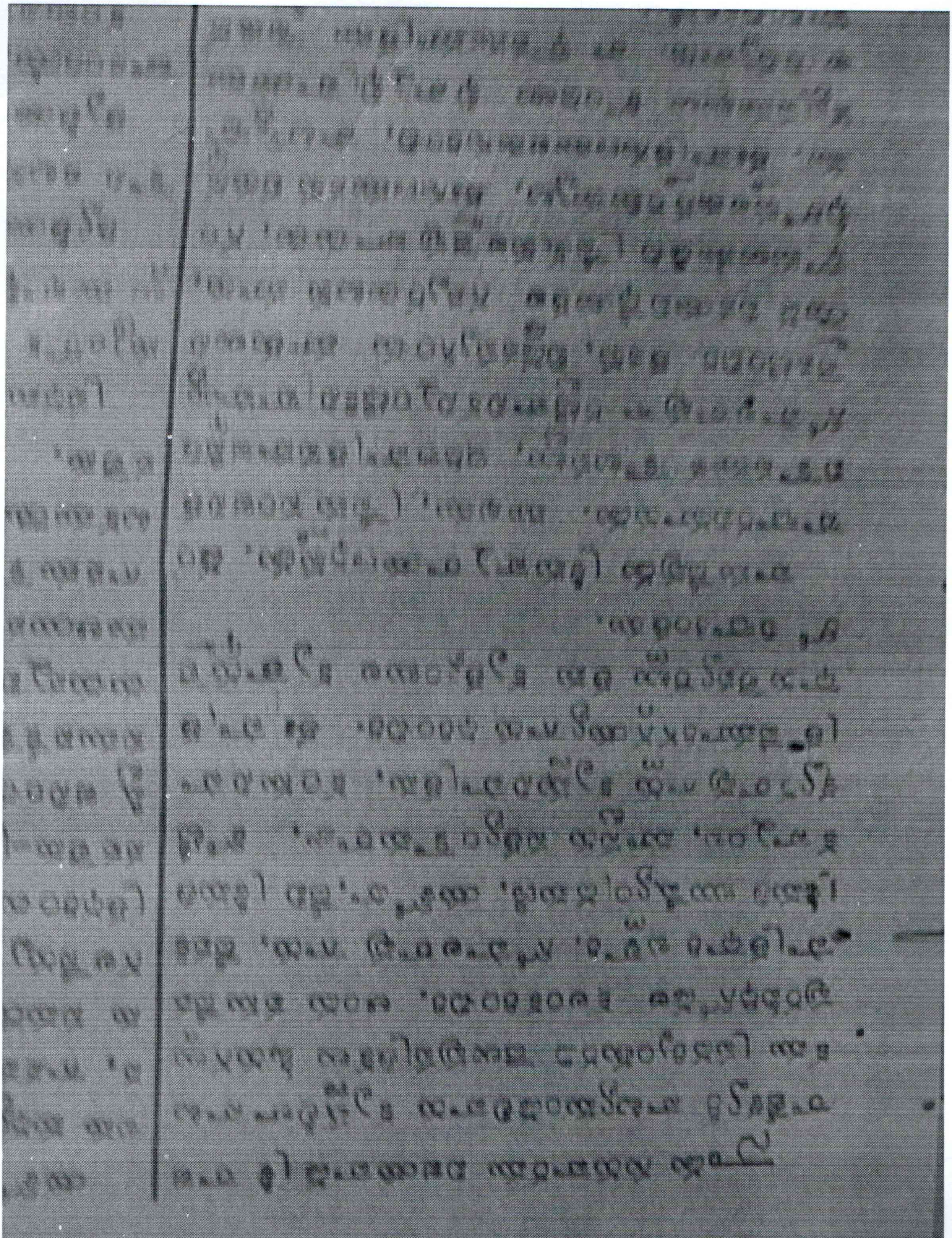

52

గోదావరిదానపు గా టికినానికి మ్మిండికి రా మాన్ప
పెనుకొండి కిమ్మ, బిడ్డనప్పుగిండు మా కీండి మ
యిడ వివయుబిచ్చేయుకిల గవ్వీరమిటుకు మాయ,
ధీమంచుండిచి ట్రైక్షికుల వైపు జూచుచు, గం
ధీరోప్తంమట్లరిమిప్పిలు. ఈగుణమునకు విడ
మ. ఈవాత్రగుణములమగుకించి, నాట్యాచా
ర్యప్రముఖులు కొండఱు భిన్నాభిప్రాయమున
ని చిచ్చినాఁడు. నా భావమూత్రము ప్రవిష్ట
మగుటిమిడిమ్మ:-

ఐశ్వర్యంప్రమఱి యిక్ష్వాకిమై చనవాఁ
డుండు ట్రైక్షికులక్షను కార్యదృష్టిజనింపఁజేసి,
ముఖాభినయాహార్య భావములఁ గన్పఱుచిన యు
క్తమనటిమణి. ఎట్టిన జనకుని పిడ్డాఁగామ నమ
హారంబెప్పినది. రన్నుం జంపవచ్చు కుంచు
ట్రాటికూలఁ ఫక్కా సామాజికుల హృదయముం
బాకించి బాహ్యవృత్తుంచు రవనంక ట్రేక్షుకొన్న
ప్రీమిచేం, ట్రైప్రేక్షించుచెప్ప రంగోయి యిక్ష్వా
కి. ఇట్లు ఆంధ్రనాట్యాచార్యులు పంచదశి

యుం ప్రేక్షకులకును కార్యదృష్టిజనింపజేసి,
ముఖ్యభవోన్నత భావముల గన్పుజుచు యు
త్తమనటీమణి. ఎట్టిన జనకుని విద్యోగ్రాను సము
యమున తనకుంగల పితృప్రేమ యపారమని
చూపులకెప్పినది. తన్నుం జంపవచ్చు కంసుని
బ్రతిమాలుఫక్కి సామాజికుల హృదయములు
వాకర్షించి వారిహృత్పులను తనవంకకీర్కుకొన్న
ది-కంసుపాదాహతిని నేలం గూలి యొక్కు
మ్మడికేచి, ప్రేమైకనిలయమైన తనమోమి ము
హిపాసుకమర్దనియగు హార్వతీసతిని,వలపించిన
ది. అధరముకంపింప కేసినది. కనులుఅరుణాభ
దాల్చినది. కంసునిచిరామటి బాసినది. ఆహ్వా
ము నేత్రిద్వయముమండి విస్ఫులింగములుకొల
వడినవి. తనవడకియందు పలుమలంయు ముఖము
వందు జేవిసాస్థిభావము మట్టిపడకేసిది. ఇ
అపాణయుడు దేవదేవుగీర్తించుచి స్త్రీరసికపాము
అనానందాబ్ధిలో అవాహించి భక్తిభావపరితులజేసి
వది. రంభయిబొమ్మయేయైనను తన భ్రుకుటంగి
భావి ని నాటనివలెమని యిల నేర్పుబోధ్యము
కేవునిప్రేకియవ్వశేక తుదబట్టూ ర్తియిచ్చి భ
క్తునియందు రకనుంకిట్టి మాధ్యప్రేమ అవన్నీ
• కామ్యమని ముఖబాష్పబిందువులు పెనిది
కమ్మదాపదనిపట్టించినది.

ఉపాధ్యాయులారా!
కొత్తసంవత్సరము ప్రారంభమయినది
చందాలు తీసుకొనుటకు మీ పిల్లలను

యశోదాదేవిపాత్రధరించిన శ్రీమతి కన్నాం బను మధ్యమతరగతికిజేర్చిన బాగు. గారణమేమ న, గావమందు బుష్యోంద్రమణికి దీసిపోవున్న ను సమయోచితనటనయందు మాత్ర మామెకు గలనేర్పు యీాయమకిండదు. యశోదాదేవిపా త్రధరించునెడ యిప్పటితనపడక ను మార్చుకొ వలెను-ప్రేక్షకునకీమెయందు నను కార్యదృ ష్టి జనించుటలేను. ఈయమనడక కనులసంత సమునకేకాని దుఃఖరసమున కొప్పవని నూచిం చుచున్నవి. గానమనూనము, నవీనము. ప్రవీణ ముఅయిన నేమి! నాటకమునమము ఖ్యవిషయము గానము కాదు-మానవస్వభావనిరూపణమే నా టకముయొక్క ముఖోద్దేశమని తెలిసినటింప వలెను.

ప్రథమ కృష్ణునిపాత్ర ధరించిన సత్యరు ము స్మరించుక గొప్పనటకుడు కాగలడు. ఇతనికిగ ని ముఖాభివయనము మెండు.

ద్వితీయకృష్ణుడైన కామరాజు గాయకుడే కాని నటకుడు కాజాలడు.

తృతీయకృష్ణుడైన గోటీశ్వరరావు గాయ కుడానయినమే, నటనమనందు కృపకాన్యము.

ది. ము ఖాభినయమునకు మెండు.

ద్వితీయకృష్ణుడైన కామరాజు గాయకుడే
గం కాని నటకుడు కాజాలడు.

ది తృతీయకృష్ణుడైన కోటీశ్వరరావుగారు కూ
ద డానంబియే, నటకుడగుట కష్టసాధ్యము.

కంసునిపాత్ర వేమూరి గగ్గయ్యగారు ధరిం
చి ఆంగసౌష్ఠవము; కంఠనాదము తత్పాత్రకు
త్ర దగినట్లేయున్నవి. అభినయవ్యాయము వీరియం
ది సమములు. గానితానుధరించుపాత్రలకిప్ప
ము ఫమాభినయముజాలదు. "ధిక్కారమునసైతు
ని నా," అనుకీర్తన బాగుగానే పాడినారు-గాని
ము వ్యక్తిభావోన్నతమందు గరితమండి అంత
రాన మైనది-వీరు క్రూరపాత్రములకుదప్పయిత
రములకెంతయుదూరులు, గావున నాపాత్రల
యుండే దృష్టిని కేంద్రీకరింపజెనిన బాగు.

* * * *

పటసామర్థ్యము లభించుట కష్టతమము.
రస్సెబూనికొని రంగస్థానమందు నిల్చినంత
మాత్రమున, సేర్చిక మాటలురచ్చను! వేసి

దగినట్లేయున్నవి. అభినయద్వ్యయము వీరియం
మ నమములు. గానితానుధరించుపాత్రలక్రీ ప్ర
ధమాభినయముజాలదు. "ధిక్కారమునుసైతు
నా," అనుకీర్తన బాగుగానే పాడినారు-గాని
గంతుపైచి రంగము నుండి తొలంగుటమాత్ర
ము వ్యక్తి భావోన్నతమందు గర్భితమంది అంత
రానమైనది-వీరు క్రూరపాత్రములకుదప్ప యిత
రముల కెంతేయుదూరులు, గావున నాపాత్రల
యందే దృష్టిని కేంద్రీకరింపజెసిన బాగు.

* * * *

నటనాసామర్థ్యము లభించుట కష్టతమము.
వస్త్రాభూషితుఁడైన రంగస్థానమందు నిల్చినంత
మాత్రమున, నేర్చిన మాటలువచ్చిన! వైవిధ్య
పూర్ణ కంఠమెత్తిపాడవచ్చునుకాని; నటనారామ
భావనేర్చి, దానిరసమునుగ్రహించి తనివితీర
ముగాము. తానునిజముగ నెవేషము ధరించెనో
యామనుజుడవనినమ్మిన నటించినవాడే నాటక
పాత్రకు యోగ్యుడైను లోలాచలము శ్రీనివాస
రావుగారిపుట్టిల నైతేములూ? గ్రంథకర్తకు
తదభిప్రాయాశక్తి యుండునో నటుకభి దానివి
మరించియుండకలెనను విశాల పరీక్షానారాయణ
శాస్త్రిగారి యభిప్రాయ మవగతమగుటకూడా?

57

కందుకూరి వీరేశలింగం పంతులు

—

సాహిత్యము గుఱ్ఱము శీఘ్రకవిత్వధార్ష్ట్యాది
సంపత్తిచేతఁబరివాఁడనే నేఁ, దాదాపు, పుష్కరాది
కి పదిహేనవత్సరములు సుమారు వారము రూపులనుండి
"ప్రహసన్నికరము లేక భగవద్గీతాస్తవము మహాభాష్య
తములోని పుట్టిపును కవ్వడిభాషలా ప్రవర్తిం
చుచున్నారు- ఈ కార్యనిర్వాహకవర్గములో
సుమారు20 మంగిగలకు ఈముఁదటిగానే
సంకల్పకము అవగా ఇంచుమించు నాకెసంకల్ప
రములక్రింద స్థాపింపఁబడి రిజస్టరుచేయఁబడింది ను
మాకు మహారాజగారి పోషకత్వమును వాల్యూక్
రాసివచేయుచు మంచివడవడికిఁ తవ్వరా
లేపమును కమలగాఁచివది-

ఇట్లు దినదినాభివృద్ధినొందుచు, డబ్బు సేప
రావమునఁ బెంచుక వాట్యకళను గౌరవించు,
ఎన్నికల మెప్పువడసి ప్రకటనచేయుచున్న మం
డలి నిదియొక చేయునిన అతిశయోక్తిగాదు- ప్ర
దర్శనమలో వీరుమాపు భావైపుణ్యము, పా
త్రౌచిత్యము సంధర్భోచితముగా కలయుపరి
కరములందుముఖ్యముగాఁరంగమందు నిజ
మనకళ్ళ గజాములరప్పించుట చూచితీరవల
యునే గాని, వ్రాసిన ఊహించుటకుర్గమా
ఇంపుగలసీనులలో ప్రత్యేకముగా ఎప్పుడైది
తీచితమో, కమనీయమో, అకర్షణీయమో వా

కరములు ఆందము ముఖ్యముగా రంగమందు సిబ్బ
మైనకళ్ళు, గజాదులరప్పించుట చూచిట్టిచరిత్ర
యునేకొని, ప్రవీణ ఊహించుటమర్థము-
ఇంపగలసీనులలో ప్రత్యేకముగా ఎప్పుడెది
ఉచితమో, సమంజసమో, ఆకర్షణీయమో వా
నివి నమకూర్చియున్నారు- పాత్రవారికి రం
గము గొప్పభవనమేకాని, ఆవర్చిన నాటకర్త
గము కాదనినవారి నైపుణ్యము లేటపుసీనితి
చెదము- సామాన్యముగా ఏదైనొక నాటక
ము ఎక్కువలో ఎక్కువ వానిమనకు రెండుప
ర్యాయములు ఎంతగొప్ప పట్టుగాపుంచి ప్రదర్శిం
చిన ప్రేక్షకుల వాకర్షింపలేదు ఆట్టినొక్కి
ప్రదర్శనమువలన సగా గతి దినములు ఒకేపట్టి
ణమందు ప్రదర్శించుచున్నను, ప్రతిరోజునహా
లుక్రిక్కిరిసియున్నంతిజనము సమావేశమగుట
ఈమంచలియొక్క ప్రాధాన్యతకు ముఖ్యకార
ణములు- అభినయమునందును, పాత్రిధారణ
మందును సంగీతమందువా వీనిమాత్రమెలోటు
లేక- భూమికి తగ్గట్టు బాధ్యతతో సంపూర్ణము
గా నెరవేర్చుట, స్త్రీపాత్ర స్త్రీధరించుటయు,
పురుషపాత్ర పురుషుడధరించుటయు ప్రమంచ
లిక వచ్చెకట్టుక మరొక కారణము- మిగి
ముసైమాచిన ఆంధ్ర, దక్షిణదేశములకు భిన్న
మని అదర్శముగ నుంచదగినది

59

...ప్యాను ...	...అవాయ ప్రయోగమునకై, వింవాయ...
...కుండు కర్ణాటకమునకు రావలై, వాలెక్కి...	...ప్రభుత్వంవారుమాత్రం దలెక్కలను తయారుచేసి కొరుబిలోని వ్యాపారులకు...
...ఆశ, వాలేళకేవోచూపించి, వారి	

వచ్చి యున్నది.

...ము 1884

వ్యర్ణోత్సవము 1934

మరి మూడు ప్రదర్శనములు మాత్రమే

మైసూరు మహారాజా గారి కృపా పోషితులు

గుబ్బి శ్రీ చెన్న బసవేశ్వరస్వామి సంగీత మండలి. రిజిష్టర్డ్ మైసూరు

హైదరాబాదు పుట్లిబావిడి సమీపమున వారి స్వంత ధనలక్ష్మి థియేట్రులో

1937 నం॥ 24 జూన్ గురువారమునుండి మూడురోజులు మాత్రమే

కురుక్షేత్రేక భగవద్గీత

(కన్నడములో)

ప్రతిదివము 9-30 గంటలకు ప్రారంభింపబడును

శ్రీకృష్ణ సంధానము నుంచి ధర్మరాజు పట్టాభిషేకము వరకు చూపించబడును

...ంపెనీలో సువర్ణ రథము, ఏనుగలు, గుఱ్ఱములు, చాల ధన ప్రయాసా వ్యయముచే సిద్ధపరచిన మనోహారమైన, ...మయిన సీనులు. విద్యుత్ యంత్రములచే తయారు చేయబడినవి కూడ కలవు. హైద్రాబాదులో ప్రథమ ప్రదర్శనము. ఇంకను యితర ప్రఖ్యాతిగాంచిన నాటకములు.

అందరి ప్రోత్సాహమును కాంక్షయును

వినోద రత్నాకర

యస్. పి. నరసింహమూర్తి ఎం. ఏ.

మేనేజర్

జి. హెచ్. వీరన్న

హాస్యకళానిధి ప్రొప్రైటర్

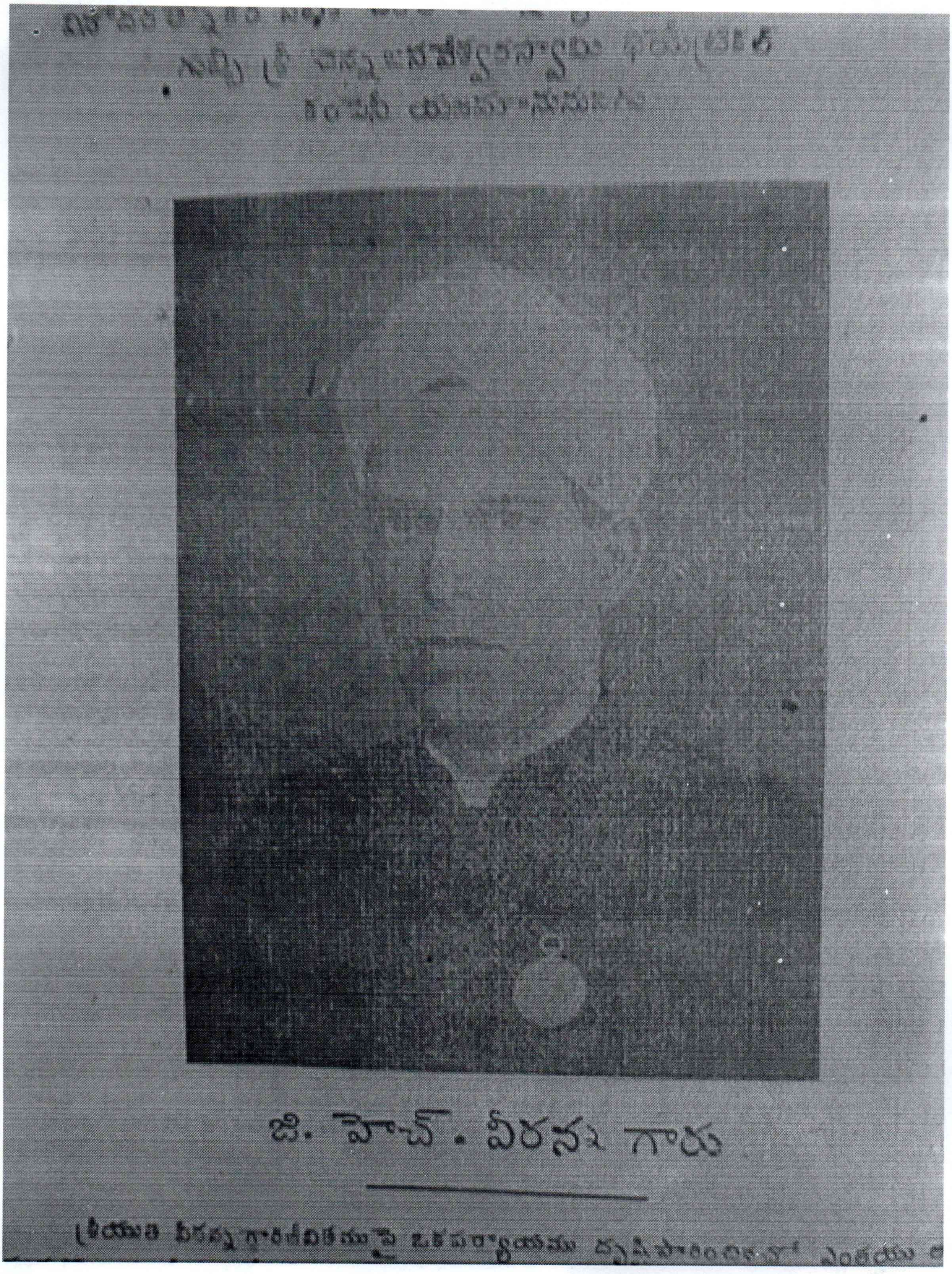

జి. హెచ్. వీరన్న గారు

ప్రియుత వీరన్న గారిచిత్రముపై ఒక పర్యాయము దృష్టిపారించినచో ఎంతయు